

LOS INTEGRANTES DE LA JUNTA DE GOBIERNO DE EL COLEGIO DEL ESTADO DE HIDALGO CON FUNDAMENTO EN LOS ARTÍCULOS 14, FRACCIONES I Y II DE LA LEY DE ENTIDADES PARAESTATALES PARA EL ESTADO DE HIDALGO Y 9 DEL DECRETO QUE REFORMA DIVERSAS DISPOSICIONES DEL DECRETO QUE CREÓ EL COLEGIO DEL ESTADO DE HIDALGO, PUBLICADO EN EL PERIÓDICO OFICIAL DEL ESTADO DE HIDALGO DE FECHA 11 DE AGOSTO DE 2014 CON LAS FACULTADES QUE NOS HAN SIDO CONFERIDAS; Y

CONSIDERANDO

PRIMERO.- Que el artículo ** del Decreto Número *** por el que el H. Congreso del Estado de Hidalgo autorizó el Presupuesto de Egresos del Estado para el Ejercicio Fiscal 2025, publicado el día ** de diciembre de 2024, establece que los programas a través de los cuales se otorguen subsidios o apoyos estarán sujetos a Reglas de Operación publicadas por las Dependencias y Entidades en el Periódico Oficial, previa autorización de la Secretaría de Hacienda del Estado de Hidalgo y, en su caso, por la Dependencia Coordinadora de Sector.

SEGUNDO.- Que el Plan Estatal de Desarrollo 2022-2028 con enfoque prospectivo a 2040 ha sido concebido como un instrumento de planeación que se encuentra alineado al Plan que rige a nivel nacional los destinos de México en sus principios y postulados y que empata con los objetivos de Desarrollo Sostenible de la Agenda 2030 con visión de largo plazo y bajo una perspectiva inclusiva y solidaria, en la cual el desarrollo integral y la mejora de las condiciones de bienestar de la población son el centro de las acciones de Gobierno, cuyo tercer Acuerdo establece en el apartado 3.6 Educación para el futuro de Hidalgo; 3.6.3 Desarrollar una oferta en Educación Superior pertinente a las potencialidades estatales. 3.6.3.1 Promover un nuevo paradigma de la educación de nivel Medio Superior y Superior hidalguense, el cual parta de las potencialidades y necesidades regionales, el incremento y la mejora en la oferta educativa, en coherencia con el bienestar integral y oportunidades laborales de las y los estudiantes; 3.6.3.2 Incrementar la cobertura y calidad en la Educación Superior; 3.6.4 Abatir el rezago educativo y la deserción escolar en todos los niveles educativos; 3.6.4.1 Apoyar y focalizar las becas y otros apoyos directos a las y los estudiantes hidalguenses e la continuación de sus estudios, reduciendo el abandono por cuestiones económicas.

TERCERO. - Que con estas acciones el Estado de Hidalgo, se suma a la estrategia del Gobierno Federal para impulsar la educación superior en el país a través de la entrega de apoyos económicos a los estudiantes y sus familias.

CUARTO. - Que El Colegio del Estado de Hidalgo, cuenta con su Reglamento de Becas de Posgrado, debidamente aprobado por su Junta de Gobierno el 30 de julio de 2013 y publicado en el Periódico Oficial del Estado de Hidalgo el 11 de noviembre de 2013, el cual da sustento a las presentes Reglas de Operación.

QUINTO. - Que las presentes Reglas de Operación contienen los alcances y estructuras que resultan necesarias para la adecuada instrumentación de los objetivos de El Colegio del Estado de Hidalgo, por lo que este instrumento es el mecanismo normativo en el que se determinarán los elementos formales para la ejecución de los recursos asignados a esta entidad, siendo su contenido enunciativo, más no limitativo.

SEXTO. - Que las Reglas de Operación establecen disposiciones a las que deben sujetarse determinados programas y recursos públicos con el objeto de otorgar certeza, imparcialidad, transparencia y asegurar la aplicación eficiente, eficaz, oportuna y equitativa de los fondos del erario público asignados a los mismos.

En cumplimiento a lo anterior hemos tenido a bien expedir el siguiente:

ACUERDO

POR EL QUE SE EMITEN LAS REGLAS DE OPERACIÓN DE LOS PROGRAMAS DE BECAS INSTITUCIONALES DE EL COLEGIO DEL ESTADO DE HIDALGO PARA EL EJERCICIO FISCAL 2025.

ÚNICO. Se emiten las Reglas de Operación de los Programas de Becas Institucionales de El Colegio del Estado de Hidalgo para el Ejercicio Fiscal 2025 (CEH).

ÍNDICE

1. Introducción

2. Objetivos

2.1 General

2.2 Específicos

3. Aspectos Generales

- 3.1. Población objetivo**
- 3.2. Requisitos**
- 3.3. Procedimiento de selección**
- 3.4. Características de los apoyos (tipo y monto)**

4. Aspectos Financieros

5. Derechos, obligaciones, causas de incumplimiento y cancelaciones generales

- 5.1 Derechos generales aplicables a todos los beneficiarios de una Beca Institucional**
- 5.2 Obligaciones generales de todos los beneficiarios de las becas**
- 5.3 Causales generales de cancelación**

6. Auditoría, control y seguimiento

7. Transparencia.

- 7.1. Difusión.**
- 7.2. Contraloría social**
- 7.3 Denuncias**

8. Tipos de Becas

8.1 Becas Económicas

I.- Becas de Posgrado

II.- Becas al Desempeño Académico y a la Trayectoria en la Gestión Académica e Investigación

8.1.1 Población objetivo

8.1.2 Características de la beca

8.1.3 Requisitos

8.1.4 Convocatoria

8.1.5 Documentos a entregar

8.1.6 Registro y recepción de solicitudes documentadas

8.1.7 Criterio de compatibilidad

8.1.8 Criterios de priorización

8.1.9 Procedimiento

8.1.10 Ubicación de resultados

8.1.11 Derechos y obligaciones específicos de los becarios

9. Quejas

1. INTRODUCCIÓN

Para el Gobierno del Estado de Hidalgo, la educación debe ser de calidad y accesible, para ello se ha establecido una serie de acuerdos generales que colocan al ser humano y sus derechos como el núcleo de toda acción pública y ponen en relieve la nueva relación del pueblo con su gobierno, un gobierno que manda obedeciendo.

Estos ideales se rescatan en el Plan Estatal de Desarrollo que establece lo siguiente:

Acuerdo 3.6 para el desarrollo económico, Educación para el futuro de Hidalgo: garantizar el derecho a una educación de calidad, competitiva, equitativa e incluyente, priorizando siempre a las y los estudiantes, los cuerpos académicos, padres y madres de familia.

Los recursos económicos que se entregan son una ayuda para subsanar los gastos correspondientes al desempeño escolar, sin embargo, una parte importante de la población de bajos ingresos no tiene acceso a la educación de nivel superior, aun cuando posean las capacidades cognitivas para iniciar y concluir con éxito estos estudios, la falta de recursos económicos en los hogares de los estudiantes de educación superior es una condición que impacta negativamente en la permanencia y aprovechamiento de sus estudios.

Sobre todo, es importante apoyar a quienes con un esfuerzo mayor realizan estudios superiores y que tienen un origen indígena, alguna discapacidad, o viven en una situación de pobreza o son madres o padres solteros, pero también es justo reconocer el talento y sacrificio de quienes obtienen los mejores promedios de sus carreras.

El Gobernador impulsa la creación de oportunidades a través de focalizar las becas y otros apoyos directos a las y los estudiantes hidalguenses en la continuación de sus estudios para que puedan lograr el objetivo superior de concluir una carrera profesional.

Los Programas de Becas Institucionales son una iniciativa del Gobierno del Estado de Hidalgo, y en El CEH estamos convencidos de que es fundamental apoyar a los estudiantes, por ello contamos con becas que fortalecen el desarrollo de los estudios de educación superior como:

a) Becas de Posgrado dirigidas a estudiantes y tesis de El CEH que se encuentren en condición socioeconómica vulnerable, egresados de los posgrados de El CEH, con grado obtenido de maestría, interesados en participar en el desarrollo de estancias de investigación de corto plazo dentro de El CEH en áreas del conocimiento que se definan en la convocatoria, conforme a las necesidades de El Colegio del Estado de Hidalgo; y

b) Becas al Desempeño Académico y a la Trayectoria en la Gestión Académica e Investigación dirigidas a profesores investigadores de tiempo completo y exclusivo que prestan sus servicios en El Colegio del Estado de Hidalgo como estímulo al cumplimiento de objetivos en materia de docencia, investigación, extensión y gestión académica que contribuyan a atender las áreas de oportunidad del Sistema Nacional de Posgrados (SNP) del Consejo Nacional de Humanidades, Ciencia y Tecnología (CONAHCYT), próxima Secretaría de Ciencia, Humanidades, Tecnología e Innovación (Secihti).

El inciso a, Becas de Posgrado dirigidas a estudiantes y tesis de El CEH, coadyuva al cumplimiento de la línea de acción 4.3. Incrementar la cobertura de los programas de apoyos dirigidos a estudiantes de todos los tipos y niveles educativos, con perspectiva de género; mismo que pertenece al objetivo 4 del Plan Sectorial de Educación del Estado de Hidalgo, 4. Reducir el rezago educativo y el abandono escolar en todos los tipos y niveles educativos en el Estado.

A su vez, el inciso b, Becas al Desempeño Académico y a la Trayectoria en la Gestión Académica e Investigación dirigidas a profesores y profesoras investigadoras de tiempo completo y exclusivo que prestan sus servicios en El Colegio del Estado de Hidalgo, coadyuva en la línea de acción 7.6 Impulsar la profesionalización del personal docente y reconocimiento a profesores/as de tiempo completo para lograr el perfil deseable y la consolidación de los Cuerpos Académicos, de manera que alcancen las capacidades de investigación, docencia, desarrollo tecnológico e innovación con responsabilidad social, que pertenece al objetivo 7. Garantizar la formación, actualización y superación profesional del personal docente, técnico docente, de asesoría técnica pedagógica, directiva y de supervisión en todas las escuelas públicas del Estado.

Los beneficiarios de los diferentes tipos de beca, deberán acreditar de acuerdo a los requisitos mencionados en el apartado 3.2.

El Padrón de beneficiarios será publicado en los apartados dentro del sitio web institucional, apartado de armonización contable, sección Montos pagados por ayudas y subsidios, trimestre 1 al 4, según aplique.

2. OBJETIVOS

2.1 General.

Beneficiar con una beca institucional de El CEH a:

- I. Estudiantes de El CEH para que cursen sus estudios de posgrado;
- II. Tesis formados en El CEH a fin de que obtengan el grado académico mediante la defensa de la tesis;
- III. Egresados de posgrado de El CEH, con grado obtenido, en el afán de fortalecer sus habilidades en la investigación; y
- IV. Integrantes de la planta académica de tiempo completo (40 horas) y exclusivo (no pertenecer a otra institución académica y/o de servicios, por hora/clase) en calidad de estímulo a su desempeño en la docencia, investigación, extensión y gestión académica relacionada con las líneas de investigación que ofrece CEH enfocados al Estado de Hidalgo.

2.2 Específicos

- I. Otorgar becas institucionales de El CEH como mecanismo para contribuir a generar una sociedad y economía del conocimiento en dos vertientes;
- II. Estimular el ingreso, permanencia, conclusión de estudios de posgrado y obtención grado académico en El CEH, así como promover y fomentar el desarrollo de habilidades de egresados de El CEH, con grado obtenido, para la investigación, a fin de que contribuyan al conocimiento y análisis del contexto del Estado de Hidalgo para atraer, mantener y arraigar capital humano en la entidad; y

- III. Estimular la permanencia de los profesores investigadores de tiempo completo (40 horas) y exclusivo (no pertenecer a otra institución académica y/o de servicios, por hora/clase) a la par de fomentar su desempeño en materia de docencia, investigación, extensión y gestión académica.

3. ASPECTOS GENERALES

3.1. Población objetivo

- I. Las Becas de Posgrado dirigidas a estudiantes y tesis de El CEH, refiere a estudiantes de los diferentes programas de posgrado que oferta El CEH, dando prioridad a estudiantes que no cuenten con una beca por parte del CONAHCYT y a estudiantes que cursen de tiempo completo sus estudios de posgrado. En su modalidad de tesis formados en la institución refiere a estudiantes recién egresados de la generación que culmina en el presente año, comprometidos a obtener el grado de maestría mediante la defensa de la tesis en un plazo no mayor a seis meses después de haber concluido sus estudios. Finalmente, estudiantes egresados de los posgrados ofertados en la institución con grado obtenido que estén interesados en fortalecer en el corto plazo sus habilidades en la investigación en un plazo que no exceda al 31 de julio del 2025 y comprometidos a entregar producción intelectual al concluir dicho periodo; y
- II. Becas al Desempeño Académico y a la Trayectoria en la Gestión Académica e Investigación, dirigida a profesoras y profesores investigadores de tiempo completo (40 horas) y exclusivo que cumplan con la normatividad aplicable a su plaza de confianza y que cumplan con los requisitos establecidos.

Los aspirantes deberán cumplir las especificaciones en cada apartado por tipo de beca de estas Reglas de Operación.

3.2. Requisitos

Los requisitos para participar en las distintas becas otorgadas por El CEH son:

I. Becas de Posgrado

- a. Estudiantes de El CEH. - Presentar comprobante de inscripción como estudiante de cualquiera de los programas de estudio que ofrece El CEH y no haber sido beneficiado con beca de apoyo al posgrado de cualquier otro programa público;
- b. Tesis de El CEH. - Presentar certificado del plan de estudios concluido, avances de tesis aprobados por su Director de Tesis y validados por la Dirección Académica y/o Secretaría Académica, respecto del cronograma previamente entregado, así como también carta compromiso de presentar la defensa de tesis conforme a dicho cronograma; y
- c. Egresados de posgrado de El CEH, con grado obtenido: Presentar currículum documentado, protocolo de proyecto calendarizado a desarrollar en El CEH, y carta compromiso de concluir el proyecto en el tiempo establecido en su protocolo; todo validado por la Dirección Académica y/o Secretaría Académica

II. Becas al Desempeño Académico y a la Trayectoria en la Gestión Académica e Investigación:

- a. Ser profesor de tiempo completo (40 horas) y exclusivo (no pertenecer a otra institución académica y/o de servicios, por hora/clase); y haber prestado sus servicios académicos a El CEH al menos durante todo el ciclo escolar anterior a la fecha de la convocatoria (ciclo agosto 2024 – julio 2025).

Nota: Las cuotas de recuperación por concepto de la documentación requerida (solo si aplica), se encuentran publicadas en el Decreto de cuotas y tarifas de El Colegio de El Estado de Hidalgo para el ejercicio fiscal 2025, mismo que podrán consultar en el sitio web institucional, apartado normatividad, bloque normatividad general.

3.3 Procedimiento de selección

Con el fin de garantizar la transparencia, imparcialidad, objetividad e igualdad de oportunidades en los procesos de selección de los beneficiarios y las beneficiarias, y de la asignación de becas institucionales que ofrece El CEH, se conformará un cuerpo colegiado al menos de un número impar que se constituirá en Comisión Evaluadora y será responsabilidad de controlar y vigilar la operación de los programas de becas de El CEH con el fin de maximizar sus resultados y logros.

La Comisión Evaluadora, actuará conforme a los principios de equidad de género y derechos humanos, para prevenir la discriminación de personas o grupos de personas por origen étnico, preferencia sexual o por discapacidad. Además, podrá implementar acciones con el objeto de reducir las brechas de género.

De manera general se establece el proceso para la selección de becas:

- I. Previa publicación de las Reglas de Operación de Becas Institucionales y de las Convocatorias de Becas Institucionales 2025, se realizará la recepción de solicitudes debidamente documentadas que cumplan con los requisitos establecidos en el numeral 3.2. por el enlace de Becas de El CEH;
- II. Entrega de las solicitudes recibidas de los aspirantes a la Comisión Evaluadora que se instalará y sesionará para evaluar cada una de las solicitudes, así como la documentación anexa a las mismas, lo anterior será en apego al Reglamento de Becas de Posgrado, al Reglamento de Becas al Desempeño Académico y a la Trayectoria en la Gestión Académica e Investigación y a las presentes Reglas de Operación;
- III. Revisión de la documentación recibida por parte de la Comisión Evaluadora y valoración jerarquizada de la misma en los formatos aplicables. Lo anterior garantizando la imparcialidad, objetividad e igualdad de oportunidades considerando los principios de equidad de género y derechos humanos, para prevenir la discriminación de personas o grupos de personas por origen étnico, preferencia sexual o por discapacidad;
- IV. Cierre de los trabajos de evaluación mediante acta rubricada y signada por cada uno de los integrantes de la Comisión Evaluadora, misma que será entregada al Enlace de Becas de El CEH;
- V. Asignación de becas de conformidad con la disponibilidad presupuestal; y
- VI. Publicación de resultados en la página web institucional.

Los procedimientos específicos a seguir por cada tipo de beca, se encuentran en el numeral 8 de las presentes Reglas y contiene toda la información referente a características de la Beca, requisitos, convocatoria, documentos a entregar, registro y recepción de solicitudes documentadas, criterio de compatibilidad, criterios de priorización, procedimiento, publicación de resultados por tipo de beca y derechos y obligaciones específicos de los becarios.

3.4 Características de los apoyos (tipo y monto)

Los apoyos consistirán en la entrega de recursos económicos y se encuentran especificados en cada uno de los tipos de becas señalados en las presentes Reglas y éstos tendrán que utilizarse para los fines que fueron establecidos.

4. ASPECTOS FINANCIEROS

Los recursos para la operación e implementación de las Becas de Posgrado corresponderán al presupuesto autorizado para el ejercicio fiscal 2025.

Las Becas al Desempeño Académico y a la Trayectoria en la Gestión Académica e Investigación otorgadas en el ejercicio 2025, podrán continuar en el siguiente semestre académico del ciclo escolar 2025-2026 siempre y cuando la suficiencia presupuestal de El CEH lo permita y el beneficiario cumpla con los requisitos especificados en el apartado de requisitos de cada uno de los tipos de becas de las presentes Reglas de Operación.

En el caso de las Becas de Posgrado, para ningún beneficiario se podrán utilizar los recursos financieros asignados para el pago de prestaciones de carácter económico, compensaciones, sueldos o sobresueldos a personal directivo, docente o empleadas/os que laboren o presten sus servicios en cualquier instancia o dependencia pública de carácter municipal, estatal, federal o autónomo.

5. DERECHOS, OBLIGACIONES, CAUSAS DE INCUMPLIMIENTO Y CANCELACIONES GENERALES

Los derechos, obligaciones, causas de incumplimiento y cancelaciones generales, establecidos por El CEH garantizarán el respeto a los derechos humanos y a la equidad de género, así como la salvaguarda de los derechos civiles, políticos, económicos, sociales y culturales de los beneficiarios en todos los tipos de becas.

5.1 Derechos generales, aplicables a todos los beneficiarios de una Beca Institucional

- I. Recibir un trato digno y respetuoso, sin discriminación alguna por parte de los servidores públicos adscritos a las áreas responsables de la ejecución de las becas institucionales y el seguimiento académico de los becarios;
- II. Tener acceso a la información necesaria, de manera clara y oportuna, para resolver sus dudas respecto de las bases de las convocatorias o instrumentos jurídicos aplicables publicados;
- III. Obtener un respeto y confidencialidad de sus datos personales en los términos establecidos en la normatividad aplicable, por parte de las áreas responsables de la ejecución de las Becas Institucionales;
- IV. Presentar ante la Dirección General las quejas o sugerencias cuando considere haber sido objeto de algún trato discriminatorio o de mala atención por parte de los/as servidores públicos durante el proceso para obtener alguna beca institucional; y

- V. Recibir atención personalizada por parte de los enlaces de becas de El Colegio del Estado de Hidalgo sobre las dudas, quejas o sugerencias que deseen presentar.

5.2 Obligaciones generales de todos los beneficiarios de las becas

- I. Cumplir con cada uno de los procesos que marquen las convocatorias o instrumentos jurídicos aplicables en tiempo y forma;
- II. Entregar la documentación que sea requerida y en los términos que fue solicitada en las convocatorias o instrumentos jurídicos aplicables y conducirse con veracidad;
- III. Acatar las fechas establecidas en cada proceso, así como estar al pendiente de la publicación de resultados;
- IV. Dar trato digno y respetuoso a todas las autoridades y representantes de El CEH;
- V. Observar una buena conducta dentro y fuera de El CEH;
- VI. Acudir a las reuniones informativas sobre asesorías y pagos de las becas institucionales;
- VII. Participar en las encuestas, cuestionarios y demás instrumentos de evaluación que le sean requeridos; y
- VIII. Las demás que establezca la normatividad aplicable.

5.3 Causales generales de cancelación

- I. Presentar documentación apócrifa durante el proceso de selección;
- II. Cuando el beneficiario presente "carta renuncia" a la beca;
- III. Fallecimiento del beneficiario;
- IV. Que se detecte que el beneficiario cuente con otra Beca Institucional; y
- V. Cuando el beneficiario cause baja escolar, no cumpla con los compromisos parciales adquiridos conforme al cronograma de actividades del proyecto de investigación presentado, deje de laborar o prestar sus servicios profesionales en El CEH.

Los casos no previstos se someterán a consideración de la Comisión Evaluadora y ésta especificará el procedimiento que deberá seguir el beneficiario.

6. AUDITORÍA, CONTROL Y SEGUIMIENTO

Para efectos de fiscalización y transparencia de los recursos asignados al programa, podrán ser revisados por la instancia correspondiente que para tal efecto se determine por el Órgano Interno de Control en El Colegio del Estado de Hidalgo.

El CEH, dará todas las facilidades e información que le sea solicitada por los auditores en los procesos de revisión a los que sean sometidas las becas institucionales.

El CEH, llevará un registro y control de todos los documentos y actas generadas por cada proceso del Programa, archivadas de manera cronológica observando la Ley de Archivos para el Estado de Hidalgo. Para efectos de fiscalización y transparencia de los recursos asignados al programa, podrán ser revisados por la instancia correspondiente que para tal efecto se determine por el Órgano Interno de Control en El Colegio del Estado de Hidalgo.

El CEH, dará todas las facilidades e información que le sea solicitada por los auditores en los procesos de revisión a los que sean sometidas las becas institucionales.

El CEH, llevará un registro y control de todos los documentos y actas generadas por cada proceso del Programa, archivadas de manera cronológica observando la Ley de Archivos para el Estado de Hidalgo.

7. TRANSPARENCIA

7.1. Difusión

Para garantizar la transparencia en el ejercicio de los recursos, se dará amplia difusión de las becas institucionales. La papelería, documentación oficial, así como la publicidad y promoción de éstas, deberán incluir la siguiente leyenda: *"Este programa es público, ajeno a cualquier partido político. Queda prohibido el uso para fines distintos al desarrollo social"*.

Además, se deberán difundir todas aquellas medidas para garantizar los derechos humanos y la igualdad entre mujeres y hombres en la aplicación de las becas institucionales.

De acuerdo a lo establecido en el artículo 70, fracción XV de la Ley General de Transparencia y Acceso a la Información Pública, se publicará y mantendrá actualizada la información relativa a las presentes becas y, artículo 69, fracción XV de la Ley de Transparencia y Acceso a la Información Pública para el Estado de Hidalgo

La difusión en la página de transparencia del Colegio del Estado de Hidalgo del padrón de beneficiarios de becas, así como la presentación trimestral de informes y reportes financieros en la cuenta pública, es de suma importancia por varias razones ya que no solo se cumple con obligaciones legales, sino que también promueve la confianza, la participación ciudadana, y contribuye a la mejora continua de los programas educativos, la publicación del padrón se demuestra un compromiso claro con la rendición de cuentas al proporcionar información detallada sobre cómo se asignan y utilizan los recursos financieros; por tal motivo, se establece una base sólida para la responsabilidad financiera y se evitan malentendidos o sospechas de malversación de fondos, al mantener un flujo constante de información, se crea un sistema de control y supervisión que disuade prácticas indebidas, así la transparencia institucional actúa como un mecanismo de autocorrección y alerta temprana para cualquier irregularidad.

La presentación trimestral de informes permite evaluar la eficiencia de los programas de becas, analizan datos sobre el rendimiento de los beneficiarios, el impacto en el acceso a la educación y otros indicadores relevantes para nuestra institución.

7.2. Contraloría social

Se atenderán las disposiciones de la Ley General de Contabilidad Gubernamental a fin de publicar en la página web de El CEH: www.elcolegiodehidalgo.edu.mx, la información sobre los montos pagados a los beneficiarios por concepto de becas o ayudas sociales para actividades académicas y la Ley de Transparencia y Acceso a la Información Pública para el Estado de Hidalgo, a fin de poner a disposición del público la información actualizada sobre los beneficiarios de becas o ayudas sociales para actividades académicas en la página web de El CEH así como en la plataforma electrónica www.transparencia.org.mx, previa validación del Órgano Interno de Control en El Colegio del Estado de Hidalgo.

7.3 Denuncias.

Los aspirantes que no queden conformes con el Dictamen de la Comisión Evaluadora, tendrán cinco días hábiles después de la publicación oficial para interponer su recurso de inconformidad ante el titular de la Dirección General de El Colegio del Estado de Hidalgo, quien deberá remitir el escrito de inconformidad y el expediente a la Comisión Evaluadora en un plazo no mayor a 2 días hábiles, la cual será resuelta en un lapso de 10 días hábiles, de conformidad con la normatividad vigente.

8. TIPOS DE BECAS

8.1 Becas Económicas

Son las otorgadas por El CEH a estudiantes, tesis de El CEH y egresados de El CEH, con grado obtenido, con un monto en efectivo mensual y que se encuentren en una condición que determine la convocatoria o instrumento jurídico aplicable, e incluye los siguientes conceptos:

- I. **Becas de Posgrado:**
 - a. Estudiantes de El CEH;
 - b. Tesis de El CEH; y
 - c. Egresados de El CEH, con grado obtenido.
- II. **Becas al Desempeño Académico y a la Trayectoria en la Gestión Académica e Investigación:**
 - a. Integrantes de la planta académica de tiempo completo (40 horas) y exclusivo (no pertenecer a otra institución académica y/o de servicios, por hora/clase). Dedicado a la docencia, investigación, extensión y gestión académica, que cumplan con la normatividad aplicable a su plaza o contrato.

8.1.1 Población objetivo

- I. **Becas de Posgrado.** - Estudiantes regulares que cursen sus estudios de posgrado en El CEH; tesis formados en esta institución comprometidos a obtener el grado mediante la defensa de la tesis en un plazo no mayor a seis meses después de concluir sus estudios; así como egresados de El CEH, con grado obtenido, interesados en fortalecer sus habilidades en la investigación en un plazo que no exceda el mes de diciembre 2025 y comprometidos a entregar producción intelectual al concluir dicho periodo; producción vinculada a profesores y profesoras de tiempo completo de El CEH; todo ello avalado por la Dirección Académica y/o Secretaría Académica.
- II. **Becas al Desempeño Académico y a la Trayectoria en la Gestión Académica e Investigación.** - Integrantes de la planta académica de tiempo completo (40 horas) y exclusivo (no pertenecer a otra institución académica y/o de servicios, por hora/clase), dedicados a la docencia, investigación, extensión y gestión académica, que cumplan con la normatividad aplicable a su plaza o contrato.

8.1.2 Características de la beca

I. Becas de Posgrado

El monto mensual de la beca se determinará en función del nivel de estudios concluido por el beneficiario, equivalente a los niveles del Tabulador Salarial del Poder Ejecutivo del Estado de Hidalgo que a continuación se desglosan:

	Maestría	Doctorado
Estudios de Posgrado	Nivel 8 "A"	Nivel 8B
Estancias de investigación en El CEH	Nivel 8 "A"	Nivel 10

II. Becas al Desempeño Académico y a la Trayectoria en la Gestión Académica e Investigación

1.- NIVEL ACADÉMICO "B"

Este nivel obtendrá el 40% mensual de su sueldo en beca al desempeño durante 12 meses a partir del 1ro. de septiembre de cada año siempre que se cumplan los siguientes criterios:

- a. Ser profesor de tiempo completo (40 horas) y exclusivo (no pertenecer a otra institución académica y/o de servicios, por hora/clase;
- b. Haber prestado sus servicios académicos al CEH al menos durante el ciclo escolar anterior a la fecha de la Convocatoria (ciclo agosto 2024 - julio 2025); y
- c. Haber presentado evidencias de calidad de su trayectoria y productividad (docente, de investigación, extensión, gestión académica) en el año a evaluar.

2. NIVEL ACADÉMICO "C"

Este nivel obtendrá el 60% mensual de su sueldo en beca al desempeño y a la trayectoria en la gestión académica e investigación, bajo dos alternativas:

I. Durante 12 meses con actualización anual a partir del 1ro. de septiembre de cada año. Para obtenerlo será evaluado, además de los rubros contemplados para el NIVEL B:

- a. Contar con una trayectoria destacada dentro de su campo de acción en la docencia, investigación, extensión y gestión académica;
- b. Haber sido reconocido (a) al recibir premios y distinciones en su campo de especialización, tanto de instituciones de alto nivel académico como cultural, además de pertenecer al Sistema Nacional de Investigadoras e Investigadores del CONAHCYT, próxima Sehiciti.
- c. Haber conformado o ser participante de redes y espacios comunes de educación; y
- d. Haber participado en proyectos para fortalecer la formación de capital intelectual de alto nivel.

II. Durante 5 años, se reconocerá a partir de su ingreso a quien tenga una trayectoria curricular de no menos de 15 años en el ámbito de la gestión educativa de cobertura estatal de nivel superior.

La Dirección General de El CEH, es la instancia responsable de autorizar e instruir las transferencias de los recursos correspondientes a los beneficiarios con base en los resultados de la evaluación académica de la comisión evaluadora, y de la disponibilidad presupuestal.

La fecha de pago de las Becas de Posgrado será el día 30 de cada mes a partir del mes en el cual inicie el beneficio en función del ciclo escolar o el cronograma del proyecto presentado, y la fecha de pago de las Becas al Desempeño Académico y a la Trayectoria en la Gestión Académica e Investigación, será el día 30 de cada mes a partir del mes de septiembre de 2025.

En caso de que los beneficiarios incumplan con algún requisito establecido en estas Reglas de Operación, se cancelarán los depósitos subsecuentes.

8.1.3. Requisitos

I. Becas de Posgrado

- a.** Estudiantes de El CEH. - Presentar comprobante de inscripción como estudiante de cualquiera de los programas de estudio que ofrece El CEH y no haber sido beneficiado con beca de apoyo al posgrado de cualquier otro programa público federal o estatal;
- b.** Tesistas de El CEH. - Presentar certificado del plan de estudios concluido, avances de tesis aprobados por su director de tesis y validados por la Dirección Académica o Dirección de Posgrados respecto del cronograma previamente entregado, y carta compromiso de presentar la defensa de tesis conforme a dicho cronograma; y
- c.** Egresados de El CEH, con grado obtenido: Presentar currículum documentado, protocolo de proyecto calendarizado a desarrollar en El CEH y carta compromiso de concluir el proyecto en el tiempo establecido en su protocolo; todo ello vinculado a las y los profesores de tiempo completo de El CEH.

II. Becas al Desempeño Académico y a la Trayectoria en la Gestión Académica e Investigación:

- a.** Ser profesor de tiempo completo (40 horas) y exclusivo (no pertenecer a otra institución académica y/o de servicios, por hora/clase)
- b.** Haber prestado sus servicios académicos a El CEH al menos durante todo el ciclo escolar anterior a la fecha de la convocatoria (ciclo agosto 2024 - julio 2025).

8.1.4 Convocatoria

- I. Becas de Posgrado:** La convocatoria será de carácter anual, considerando beneficiar a:
 - a.** Estudiantes de El CEH hasta 10 meses de 2025 para quienes estudien en El CEH;
 - b.** Tesistas de El CEH durante el periodo agosto - noviembre 2025; y
 - c.** Egresados de posgrado de El Colegio del Estado de Hidalgo, con grado obtenido, hasta 5 meses, durante el periodo marzo-julio de 2025.

La convocatoria deberá publicarse en la página web: <http://www.elcolegiodehidalgo.edu.mx/> de El CEH a más tardar el 31 marzo del 2025.

II. Becas al Desempeño Académico y a la Trayectoria en la Gestión Académica e Investigación:

- a.** La convocatoria será de carácter anual por ciclo escolar de septiembre a agosto del siguiente año conforme lo establece el Reglamento de Becas al Desempeño Académico y a la Trayectoria en la Gestión Académica e Investigación de El Colegio del Estado de Hidalgo publicado en el Periódico Oficial del Estado de Hidalgo el 26 de diciembre de 2016 y deberá publicarse en el Periódico Oficial del Estado de Hidalgo a más tardar la última semana de julio de 2025.
- b.** La convocatoria para ambas Becas Institucionales deberá especificar:

I. A quiénes se convoca;

II. Las bases para participar en la convocatoria, mismas que deberán especificar:

- 1.** Requisitos;
- 2.** Documentos a entregar;
- 3.** Registro y recepción de solicitudes documentadas, incluido el periodo;
- 4.** Características de la beca;
- 5.** Vigencia;
- 6.** Criterio de compatibilidad;
- 7.** Criterios de priorización;
- 8.** Procedimiento de recepción de solicitudes incluido el periodo y de evaluación de las mismas; y
- 9.** Publicación de resultados especificando la fecha.

III. Nombre y cargo del responsable que convoca, debajo del cual debe explicitarse la leyenda "Este programa es público, ajeno a cualquier partido político. Queda prohibido el uso para fines distintos al desarrollo social" conforme al numeral 7.1 de las presentes Reglas de Operación.

8.1.5 Documentos a entregar

I. Becas de Posgrado:

- a. Los estudiantes de El CEH deberán entregar:
 1. Solicitud de beca en formato libre con firma autógrafa;
 2. Constancia de inscripción o reinscripción;
 3. Currículum Vitae, preferentemente CVU de CONAHCYT o Sehiciti en extenso; y
 4. Carta de Visto Bueno, firmada por la Dirección Académica o Dirección de Posgrados y/o Secretaría Académica de El CEH.

- b. Los Tesistas de El CEH deberán entregar:
 1. Solicitud de beca en formato libre con firma autógrafa;
 2. Constancia de estudios del posgrado en curso en El CEH;
 3. Avances de tesis aprobados por su Director o Directora de Tesis y validados por la Dirección Académica o Dirección de Posgrados; y/o Secretaría Académica, respecto del cronograma previamente entregado, con firmas autógrafas y con un avance mínimo del noventa por ciento (90%);
 4. Reporte de herramienta anti plagio con más del ochenta por ciento (80%) de originalidad; y
 5. Carta compromiso suscrita por la persona solicitante con firma autógrafa en la cual manifieste presentar la defensa de tesis conforme a dicho cronograma.

Además, se realizará el seguimiento mensual con los puntos requeridos establecidos en la Convocatoria Vigente.

- c. Egresados de El CEH, con grado obtenido, deberán presentar la siguiente documentación en impresión original, rubricada cada página y firmada en la última:
 1. Solicitud de beca en formato libre con firma autógrafa;
 2. Protocolo del proyecto a desarrollar en El CEH en función de algunas de las líneas de investigación especificadas en la convocatoria; y con vinculación con algún profesor y/o profesora de tiempo completo de El CEH;
 3. Currículum Vitae, preferentemente CVU de CONAHCYT o Sehiciti; y
 4. Carta compromiso suscrita por el solicitante con firma autógrafa en la cual manifieste presentar los productos entregables conforme al cronograma explicitado en el proyecto.

II. Becas al Desempeño Académico y a la Trayectoria en la Gestión Académica e Investigación:

Los interesados deberán entregar en una carpeta de argollas tamaño carta de media pulgada la documentación impresa y/o digitalizada, según se indique en cada uno de los siguientes incisos, dentro de protectores de hojas translúcidos para archivar.

a. En impresión original y copia digitalizada por medio de DRIVE al correo becas.desempeno@elcolegiodehidalgo.edu.mx, los siguientes documentos:

- I. Carta impresa en formato libre con firma autógrafa mediante la cual solicite Beca al Desempeño Académico y a la Trayectoria en la Gestión Académica e Investigación.
- II. CVU del CONAHCYT o Sehiciti en formato ejecutivo, rubricado al calce de cada página y firmado en la última.
- III. Documento de presentación, según formato de Beca al Desempeño Académico y a la Trayectoria en la Gestión Académica e Investigación - 02 (BDATGAI-02), impreso, rubricado al calce y firmado en la última hoja, mismo que deberá digitalizarse. En este formato se deberán explicitar las principales actividades académicas y de gestión académica, así como la producción intelectual y de investigación del ciclo escolar 2024-2025, el cual estará disponible en la plataforma institucional a partir de la publicación de la convocatoria.
- IV. Plan de trabajo del ciclo escolar inmediato anterior validado por la Secretaría Académica y aprobado por la Dirección General.
- V. Evaluación interna de los estudiantes del posgrado en el que participó en el ciclo inmediato anterior, rubricada al calce de cada página y firmada en la última.

b. En copia digitalizada, en el respectivo DRIVE (becas.desempeno@elcolegiodehidalgo.edu.mx), utilizado para la documentación previa:

- I. CVU -CONAHCYT o Sehiciti en extenso; y

- II. Los documentos probatorios de las actividades académicas y de gestión académica, así como de producción intelectual y de investigación del ciclo escolar anterior reportados en el formato BDATGAI-02.

8.1.6 Registro y recepción de solicitudes documentadas

Se llevará a cabo, en la fecha que establezca la convocatoria:

- a. **Becas de Posgrado.** - En la Oficina de Dirección Académica o Dirección de Posgrados de El CEH:
 - I. Estudiantes de El CEH. - Dentro del mes siguiente a la fecha que CONAHCYT o Sehiciti notifique las becas de apoyo a los programas de calidad;
 - II. Tesistas de El CEH. - Dentro de la primera semana del último mes antes de concluir el último semestre de estudios; y
 - III. Egresados de El CEH. - En la fecha que establezca la convocatoria.
- b. **Becas al Desempeño Académico y a la Trayectoria en la Gestión Académica e Investigación.** -

En la Dirección General de El CEH se hará la revisión y cotejo de la documentación recibida, la cual se registrará en el formato BDATGAI-01 en original y copia. El original se anexará al expediente recibido y la copia se entregará al interesado.

8.1.7 Criterio de compatibilidad

Las Becas Institucionales de Educación Superior otorgadas por El CEH, son compatibles con todas las becas que otorgan el Gobierno Estatal y Federal; y de carácter restrictivo entre ellas mismas.

- I. **Becas de Posgrado:** No se otorgará beca de posgrado a quien cuente con otra beca vigente de la misma naturaleza otorgada por otro programa público de becas; y
- II. **Becas al Desempeño Académico y a la Trayectoria en la Gestión Académica e Investigación:** Únicamente se considerarán las actividades que se realicen exclusivamente para El CEH, así como aquellas actividades externas que sean producto de convenios o acuerdos institucionales o producto de intercambio académico con el debido crédito a El CEH.

8.1.8 Criterios de priorización

- I. **Becas de Posgrado.** - Las personas seleccionadas potenciales para obtener beca, de entre las personas solicitantes, serán jerarquizados de mayor a menor puntaje obtenido. Sólo se otorgará la beca hasta el límite que dé el techo presupuestal disponible. El pago de la beca se realizará al concluir la segunda quincena de cada mes del ejercicio fiscal en el que se emitió la convocatoria hasta la conclusión del semestre para los estudiantes y del mes de julio de 2025 para la conclusión de proyectos.
- II. **Becas al Desempeño Académico y a la Trayectoria en la Gestión Académica e Investigación.** - Los seleccionados potenciales para obtener beca, de entre las personas solicitantes, serán jerarquizados de mayor a menor puntaje obtenido. Sólo se otorgará la beca hasta el límite que dé el techo presupuestal disponible. El pago del estímulo se realizará al concluir la segunda quincena de cada mes a partir del mes de septiembre a diciembre del ejercicio fiscal en el que se emitió la convocatoria. Para el siguiente ejercicio fiscal, se otorgarán becas hasta el límite que dé la disponibilidad presupuestal de dicho ejercicio para pagar el estímulo de enero a agosto (en caso de no contar con suficiencia presupuestal para este último periodo no se efectuarán los pagos). Los dos criterios antes señalados deberán ser incluidos en la convocatoria y en los resultados que igualmente se publiquen.

El cumplimiento de los requisitos y/o criterios de priorización no garantizan el otorgamiento de la beca debido a que está sujeta a la suficiencia presupuestaria.

En ningún caso, los criterios de selección y priorización resultarán discriminatorios en materia de género y derechos humanos.

8.1.9 Procedimiento

I. Becas de Posgrado

a y b. Estudiantes y tesistas de El CEH (véase Anexo a):

- I. Publicación de convocatoria;
- II. Recepción de solicitudes;
- III. Evaluación de solicitudes;
- IV. Aplicación de Criterios de Priorización;
- V. Asignación de becas;
- VI. Publicación de resultados;
- VII. Formalización del estímulo; y
- VIII. Aplicación del recurso.

DIAGRAMA DE FLUJO BECAS DE POSGRADO PARA ESTUDIANTES Y TESISTA DE EL COLEGIO DEL ESTADO DE HIDALGO.

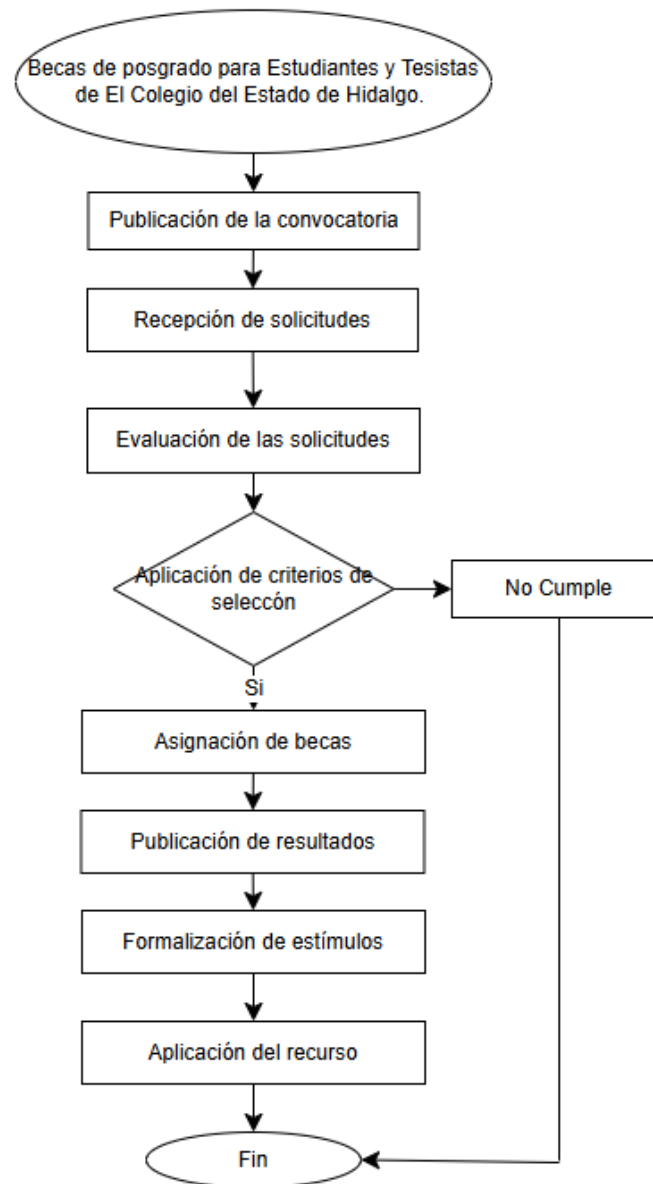

c. Egresados de posgrado, con grado obtenido, de El CEH (véase Anexo c):

- I. Publicación de convocatoria;
- II. Recepción de solicitudes;
- III. Evaluación de solicitudes;
- IV. Aplicación de Criterios de Priorización;
- V. Asignación de becas;
- VI. Publicación de resultados;
- VII. Formalización del estímulo; y
- VIII. Aplicación del recurso.

DIAGRAMA DE FLUJO
BECAS DE POSGRADO PARA EGRESADOS, CON GRADO OBTENIDO DE
EL COLEGIO DEL ESTADO DE HIDALGO

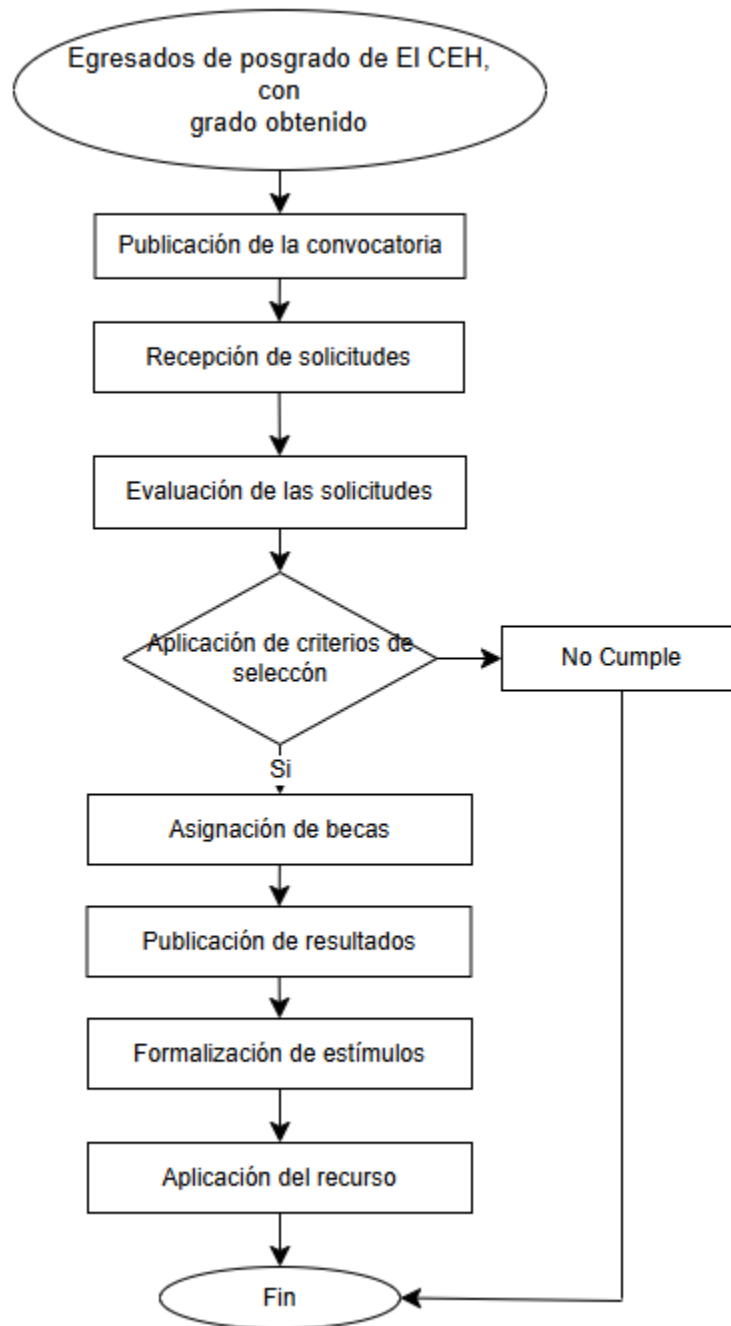

- II. **Becas al Desempeño Académico y a la Trayectoria en la Gestión Académica e Investigación** (véase Anexo)
- I. Publicación de convocatoria;
 - II. Recepción de solicitudes;
 - III. Evaluación de solicitudes;
 - IV. Aplicación de Criterios de Priorización;
 - V. Asignación de becas;
 - VI. Publicación de resultados;
 - VII. Formalización del estímulo; y
 - VIII. Aplicación del recurso.

**DIAGRAMA DE FLUJO
BECAS AL DESEMPEÑO ACADÉMICO Y A LA TRAYECTORIA
EN LA GESTIÓN ACADÉMICA E INVESTIGACIÓN**

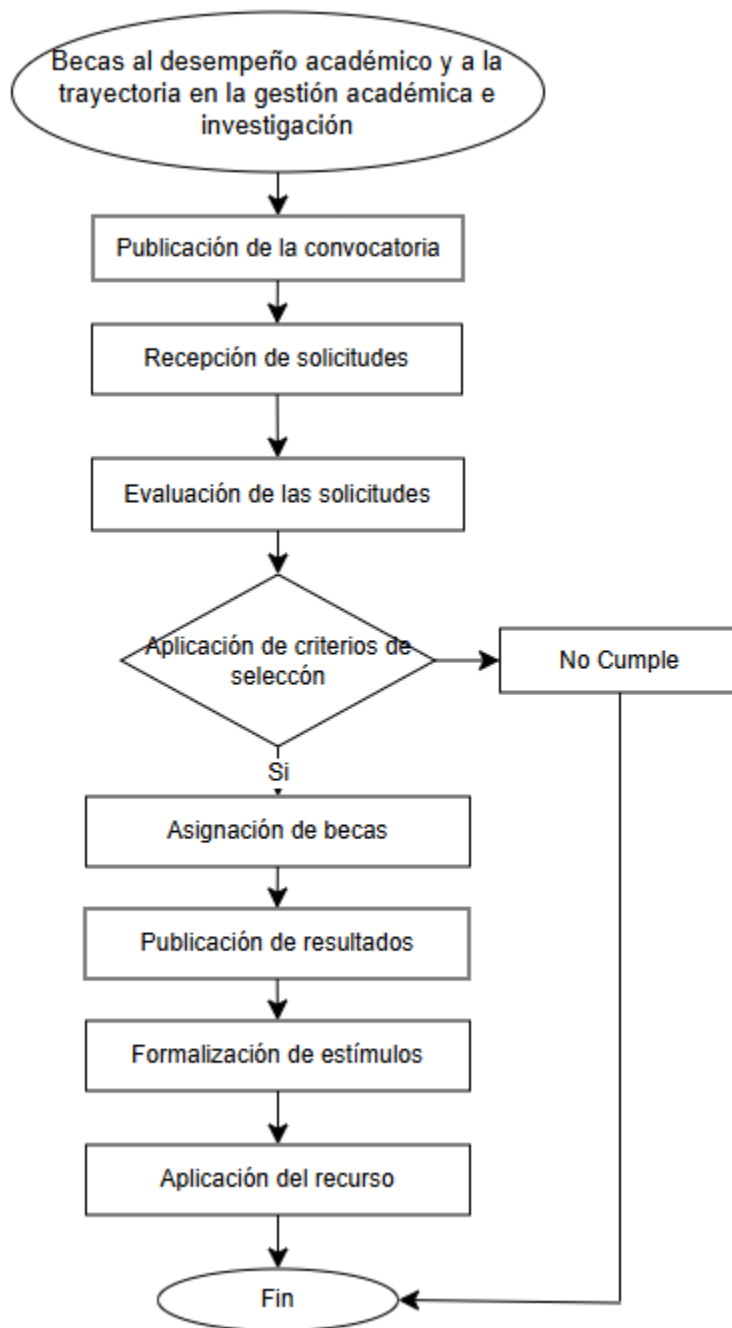

8.1.10 Publicación de resultados

La Comisión Evaluadora de El CEH, deberá establecer en el acta que suscriba, que los resultados de la asignación de becas deberán ser publicados en la página electrónica oficial: <http://www.elcolegiodehidalgo.edu.mx/>, medios físicos y/o electrónicos oficiales a los cuales tengan acceso las personas aspirantes y/o por cualquier otro medio de difusión que autorice su comisión evaluadora.

I. Becas de Posgrado

- a. Estudiantes de El CEH. - Los nombres de los beneficiarios se publicarán en el sitio de internet de El CEH: <http://www.elcolegiodehidalgo.edu.mx/>, en un plazo máximo de 5 días hábiles después de la publicación de resultados de becas de calidad de CONAHCyT Sehiciti, siendo retroactiva al inicio del semestre;
- b. Tesistas de El CEH. - Las matrículas de las personas beneficiarias se publicarán en el sitio de internet de El CEH <http://www.elcolegiodehidalgo.edu.mx/>, a más tardar el 4 de agosto del 2025; y
- c. Egresados de algún posgrado de El Colegio del Estado de Hidalgo. - Los nombres de los beneficiarios se publicarán en el sitio de internet de El Colegio: <http://www.elcolegiodehidalgo.edu.mx/> a más tardar 10 días hábiles después del cierre de la convocatoria.

II. Becas al Desempeño Académico y a la Trayectoria en la Gestión Académica e Investigación

- a. Para personas aspirantes de este rubro, los resultados de la asignación de becas deberán ser publicados en primera instancia en el Periódico Oficial del Estado de Hidalgo antes que concluya la segunda quincena de septiembre de 2025, publicación que se deberá difundir en la página web institucional: <http://www.elcolegiodehidalgo.edu.mx/>.

8.1.11 Derechos y obligaciones específicos de los becarios

I. Becas de Posgrado

- a. Los tres beneficiarios de esta beca tendrán derecho a:
 1. Recibir la beca que le haya sido otorgada, con base en la disponibilidad presupuestal;
 2. Solicitar y recibir información relativa a la beca otorgada; y
 3. Solicitar la renovación de beca, siempre y cuando reúna los requisitos de la normatividad aplicable.
- b. Los beneficiarios de beca tendrán las siguientes obligaciones:
 1. Tesistas y Egresados: cumplir con los resultados y productos de su plan de trabajo a satisfacción de El CEH en el periodo para el cual fueron becados;
 2. Estudiantes: concluir el o los periodos durante el o los que sea beneficiado con la beca con promedio de calificación por asignatura mínimo exigible en El CEH.

II. Becas al Desempeño Académico y a la Trayectoria en la Gestión Académica e Investigación

- a. Los beneficiarios de beca tendrán derecho a:
 1. Recibir la beca que le haya sido otorgada, con base en la disponibilidad presupuestal;
 2. Solicitar y recibir información relativa a la beca otorgada; y
 3. Solicitar la renovación de beca, siempre y cuando reúna los requisitos de la normatividad aplicable.
- b. Los beneficiarios de beca tendrán las siguientes obligaciones:
 1. Prestar sus servicios a El CEH;
 2. Cumplir con los resultados y productos de su Plan de Trabajo; y
 3. Contar con un mínimo de asistencia de 90%, de conformidad con el artículo 20 del Reglamento de Becas al Desempeño Académico y a la Trayectoria en la Gestión Académica e Investigación de El CEH.

9. Quejas

Las inconformidades, dudas, aclaraciones y comentarios de los beneficiarios de los programas de becas institucionales se atenderán por el titular de la Dirección General de El Colegio del Estado de Hidalgo, de acuerdo a las disposiciones establecidas para ello previa recepción escrita, telefónica, personal o electrónica. Aspirantes o beneficiarios de las Becas de Posgrado deberán dirigirse a Oficialía de Parte de El CEH, al correo electrónico: becas@elcolegiodehidalgo.edu.mx; a la página web de El CEH: www.elcolegiodehidalgo.edu.mx. Además, tanto los aspirantes o beneficiarios de Becas de Desempeño Académico deberán dirigirse la Dirección General de El CEH o al correo electrónico: direcciongeneral@elcolegiodehidalgo.edu.mx.

El CEH se ubica en: Blvd. Circuito de la Concepción, No. 3, Ex Hacienda de la Concepción, San Agustín Tlaxiaca, Hidalgo C. P. 42162; Teléfonos. (771) 138 3079 y 138 3080.

Horario de atención, 8:30 a 16:30 horas, de lunes a viernes.

TRANSITORIOS

PRIMERO. El presente Acuerdo entrará en vigor al día siguiente de su publicación en el Periódico Oficial del Estado de Hidalgo.

SEGUNDO. Se derogan todas las disposiciones que se opongan al presente Acuerdo.

TERCERO. La vigencia para las becas referidas, entrarán en vigor a partir de su publicación en el Periódico Oficial del Estado de Hidalgo, hasta el cierre fiscal del 2025.

DADO EN LAS OFICINAS DE EI CEH UBICADO EN: BLVD. CIRCUITO DE LA CONCEPCIÓN, NO. 3, EX HACIENDA DE LA CONCEPCIÓN, EN SAN AGUSTÍN TLAXIACA, ESTADO DE HIDALGO; A LOS TREINTA Y UN DÍAS DEL MES DE ENERO DEL AÑO DOS MIL VEINTICINCO.

INTEGRANTES DE LA H. JUNTA DE GOBIERNO CONSEJERO PRESIDENTE

<p>L.D. Tito Dorantes Castillo Presidente Suplente del Dr. Natividad Castrejón Valdez, Secretario de Educación Pública Rúbrica</p>	
<p>L.A. José Gilberto Gómez Cabrera Consejero Suplente de la Mtra. María Esther Ramírez Vargas, Secretaria de Hacienda Rúbrica</p>	
<p>Mtro. José Roberto Juárez Pineda Consejero Suplente del Mtro. Miguel Ángel Tello Vargas Titular de la Unidad de Planeación y Prospectiva Rúbrica</p>	
<p>Ing. Alejandro Sinecio Sinecio Consejero Suplente del Ing. Carlos Henkel Escorza Secretario de Desarrollo Económico Rúbrica</p>	
<p>Lic. Jorge Miguel García Vázquez Consejero Suplente del Mtro. Ricardo Gómez Moreno, Secretaria Bienestar e Inclusión Social Rúbrica</p>	
<p>Dr. Hernán Islas Vázquez Consejero Suplente del Dr. Francisco Patiño Cardona, Director General del CITNOVA Rúbrica</p>	

<p>Dr. Domingo Hernández García Consejero Suplente del Dr. Arturo Reyes Sandoval Instituto Politécnico Nacional Rúbrica</p>	
<p>L.C. Liliana Mendoza Reyes Comisario Público Propietario Rúbrica</p>	
<p>Dr. Pablo Elías Vargas González Director General de El Colegio del Estado de Hidalgo Rúbrica</p>	

LAS PRESENTES FIRMAS CORRESPONDEN AL ACUERDO POR EL SE EMITEN LAS REGLAS DE OPERACIÓN DE LOS PROGRAMAS DE BECAS INSTITUCIONALES DE EL COLEGIO DEL ESTADO DE HIDALGO PARA EL EJERCICIO FISCAL 2025.